

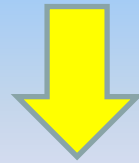

**LLENGUA**

**ALFABET FENICI**



**ALFABET DELS GRECS DE SICÍLIA**



**ALFABET LLATÍ CLÀSSIC**

# ALFABET LLATÍ 23 LLETRES



A B C D E F G H I K L M N O P Q R S T V X Y Z



Creades a l'edat mitjana.

Els romans l'escamparen per tota Europa, que esdevindria amb els mil·lennis una potència colonitzadora, *l'alfabet llatí* és un dels més estesos arreu del món, i és utilitzat per bona part de les llengües que no disposaven d'alfabet propi fins a l'arribada dels europeus.

# LES VOCALS

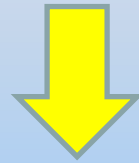

Són deu les vocals del llatí clàssic,  
però només té cinc timbres vocàlics:

A E I O U

Cada vocal té dues modalitats: llarga i breu. L'emissió de la vocal llarga tenia el doble de temps que la breu.  
Avui ens és difícil saber com les pronunciaven.

# PRONUNCIACIÓ DE LES CONSONATS

**B C D F G H K L M N P Q R S T V X Y Z**

[b] [k] [d] [f] [g] [∅] [k] [l] [m] [n] [p] [q] [r] [s] [t] [u] [ks] [y] [z]

<b>B</b>	<b>C</b>	<b>D</b>	<b>F</b>	<b>G</b>	<b>H</b>	<b>K</b>	<b>L</b>	<b>M</b>	<b>N</b>	<b>P</b>	<b>Q</b>	<b>R</b>	<b>S</b>	<b>T</b>	<b>V</b>	<b>X</b>	<b>Y</b>	<b>Z</b>
[b]	[k]	[d]	[f]	[g]	[∅]	[k]	[l]	[m]	[n]	[p]	[q]	[r]	[s]	[t]	[u]	[ks]	[y]	[z]

# EL LLATÍ: UNA LLENGUA FLEXIVA

Una paraula llatina pot adoptar formes diferents segons la seva funció dins d'una frase: això se'n diu **flexió**.

Però no tots els mots llatins tenen aquesta característica, alguns són invariables.

Una altra característica de la llengua llatina és que no té articles.

**Són bojos, aquests  
romans! Ha, ha, ha!  
Es mengen els articles!**



# LA PRIMERA DECLINACIÓ LLATINA

Paraules com: *lupa / lupae*,  
*vita / vitae*,  
*femina / feminae*,  
*rosa / rosae*,  
*aqua / aquae*,  
*anima / animae*,  
*terra / terrae*,

segueixen el **paradigma** de la primera declinació.



a

**nominatiu**

a

**vocatiu**

am

**acusatiu**

ae

**genitiu**

ae

**datiu**

a

**ablatiu**

ae

**nominatiu**

ae

**vocatiu**

as

**acusatiu**

arum

**genitiu**

is

**datiu**

is

**ablatiu**

**El nominatiu**

# ANEM PER PASSOS

## ANOMENAR - nominatiu

En català tu fas servir un sistema per parlar i escriure bé.  
Tu dius, p. ex.:

**La terra** és rodona

Subjecte: **la terra** – el **nom** que fas servir és la terra.  
**NOMINATIU**

L'element que fa de subjecte en una oració llatina ha d'anar en nominatiu.

També anirà en nominatiu l'element que fa de predicat o atribut en els verbs que el demanin.

**S'entén?**

**EL NOI**

***PUER***



LA NOIA

PUEL·LA



**El vocatiu**

# VOCARE: CRIDAR! - *vocatiu*

**Terra!** Terra a la vista

Terra! (crit) – Quan ‘**vocamus**’ una cosa...

**VOCATIUI**

La **majoria** dels substantius que són de la primera declinació són femenins.

**S’entén?**



*TERRA!*



**L'acusatiu**

# L'ACUSATIU

I per posar un OD?

La Maria menja... **patates.**

L'aigua va donar **l'ànima...**

**Patates i l'ànima** és l'OD , en llatí anirà en **ACUSATIU.**

*Aqua dedit **animam...***

**ACUSATIU**

**EL LLORO**

**MENJA**

**PATATES.**

**OD = acusatiu**



a

**nominatiu**

a

**vocatiu**

am

**acusatiu**

ae

**genitiu**

ae

**datiu**

a

**ablatiu**

ae

**nominatiu**

ae

**vocatiu**

as

**acusatiu**

arum

**genitiu**

is

**datiu**

is

**ablatiu**

# REPASSEM

## Nominatiu 1a declinació

*rosa*

la rosa

*puel·la*

la

noia

*Terra*

la Terra

El nom subjecte d'una oració llatina ha d'anar en **nominatiu**.

També fa servir aquest cas l'atribut o el predicat.

*Puel·la est pulcra.*

*Terra est pulcra.*

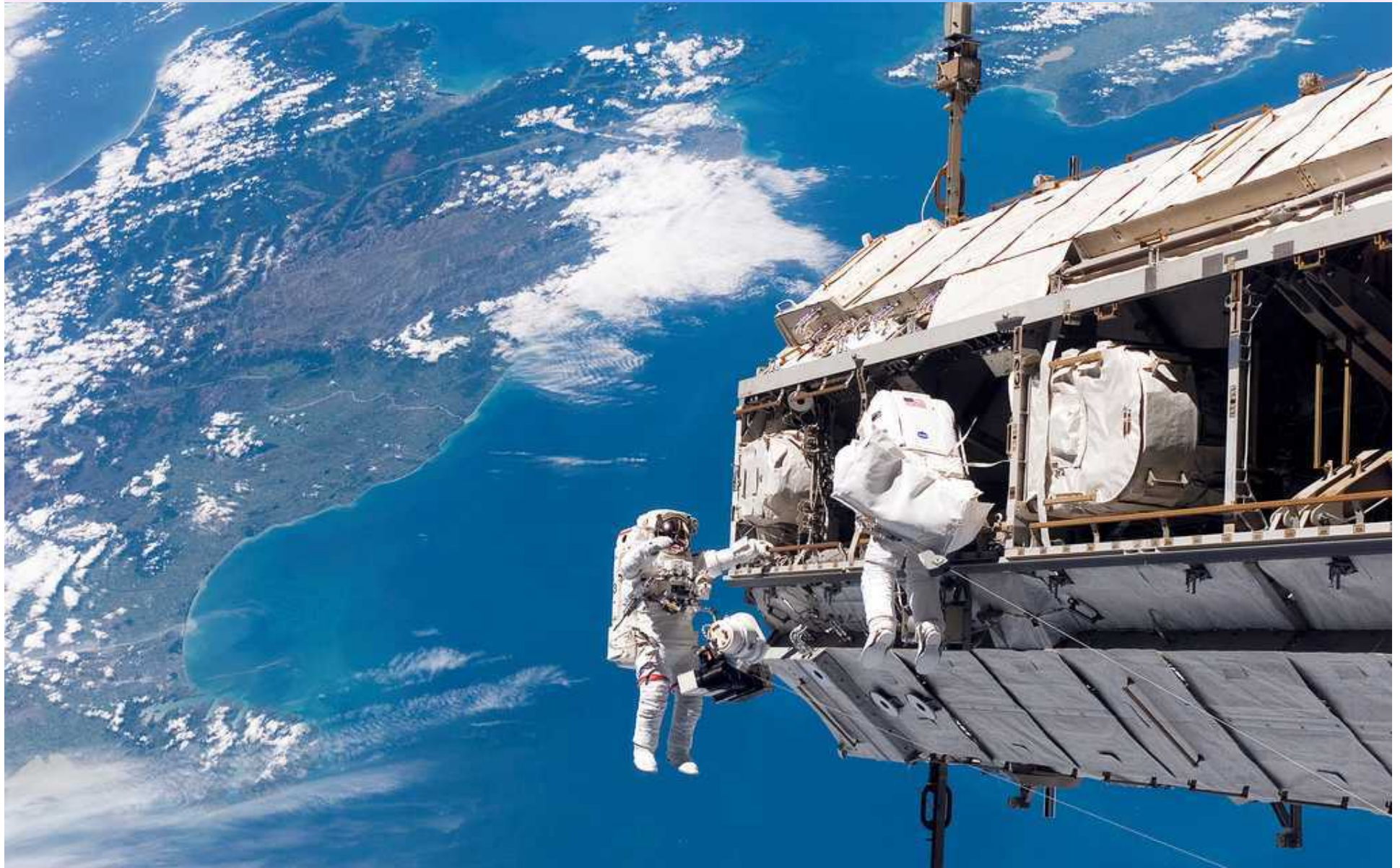



*Puel-la est pulcra.*

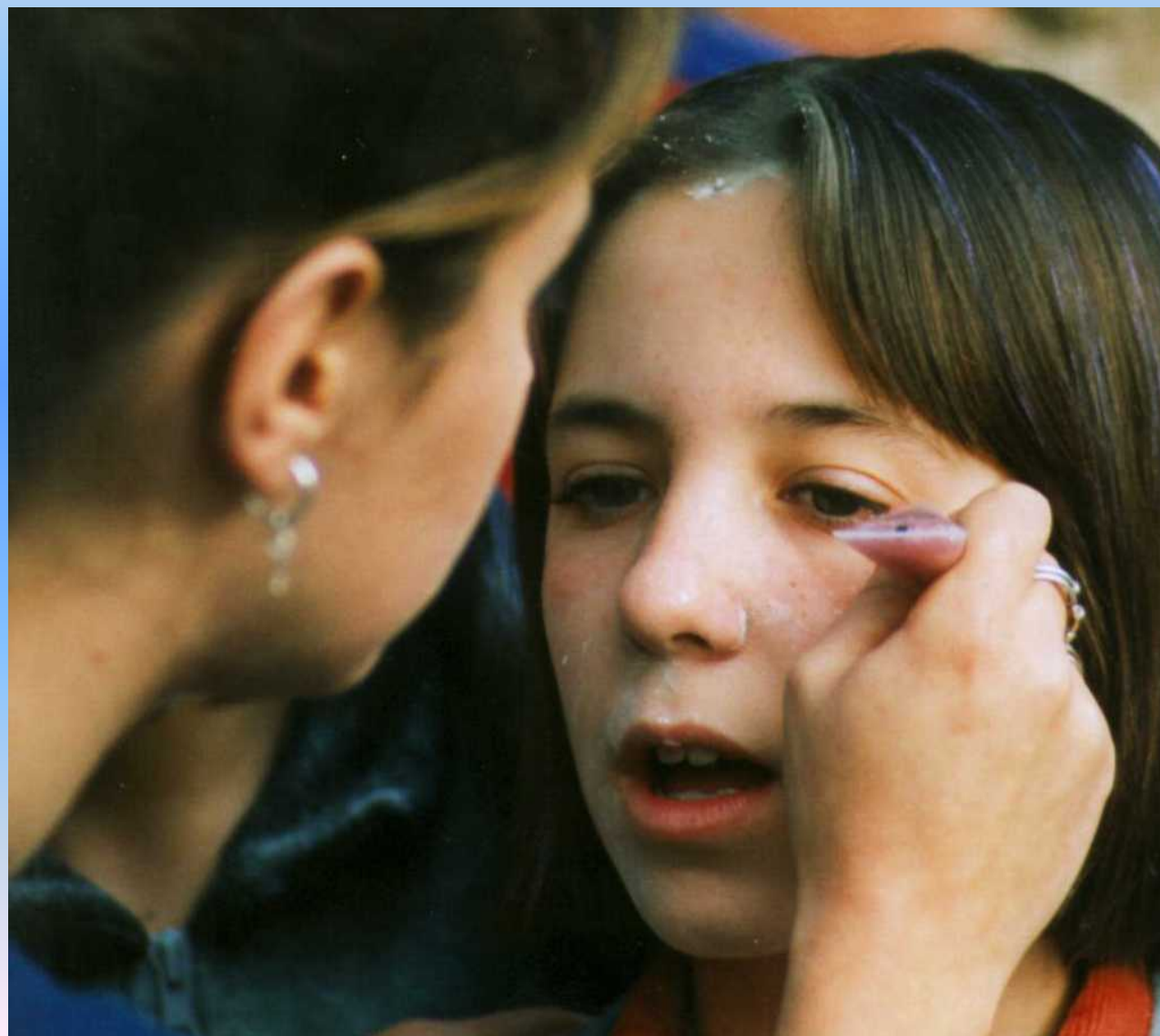

*Rosa est ... Caerulea.*



# REPASSEM

## Acusatiu 1a declinació

*Aqua dedit **animam**...*

*Poeta **rosam** laudat.*

*Lupus **aquam** potabat.*

El objecte directe d'una oració llatina ha d'anar en **acusatiu**.

*Poeta **rosam** laudat.*



# **El genitiu**

**(complement del nom)**

# EL COMPLEMENT DEL NOM

## GENITIU

En català tu dius.

La terra **del pare**

L'equip **de gimnàstica**

Subjecte: **la terra** – el **del pare** complement del nom. Oi?

*Aqua **vitae** (vita, ae: 1a declinació)*

*Terra **patris** (pater, ris: 3a declinació)*

**GENITIU**

L'element que fa de complement del nom en llatí ha d'anar en genitiu.

**S'entén?**

***Puer*** és el nominatiu  
de *puer - pueris* de la 3a.  
declinació



3a.  
Declinació?  
Ecs!



***Puer rosae.***

El noi de la rosa.



## *Puer, pueri:*

3a declinació.



- (us) *puer*

- (e) *puer*

-um *puerum*

-i *pueri*

-o *puero*

-o *puero*

-i *pueri*

-i *pueri*

-os *pueros*

-orum *puerorum*

-is *pueris*

-is *pueris*



***Pueri rosae!***



*Puer... (?)*



*Puel-la... (?)*



***Puel·la + puel·la + puel·la = ...***



***Puel-lae* (de la rosa) = ...**



*Puel-lae* (de les roses) = ...



*Puel-la laboriosa in...*



*Aula, aulae ? **ABLATIO***





TESTING  
BY ROMAN  
THE ROMAN

**DECLINATIONS**

**PRINCIPALS FACTORS QUE A...**

- 1.- La fundació de colònies de Roma, tot convivint amb...
- 2.- La administració. Els romans...
- 3.- El dret de ciutadania. Els romans...
- 4.- L'exèrcit. Les tropes que...
- 5.- Les noves famílies. Famílies...
- 6.- La llengua. El llatí era necessari...
- 7.- Les comunicacions. Les vies de...



# LA SEGONA DECLINACIÓ. Paraules masculines i femenines

## SINGULAR

nominatiu	<b>-us</b>	<i>lupus</i>	el llop, un llop
vocatiu	<b>-e</b>	<i>lupe</i>	llop!
acusatiu	<b>-um</b>	<i>lupum</i>	el llop
genitiu	<b>-i</b>	<i>lupi</i>	del llop
datiu	<b>-o</b>	<i>lupi</i>	per al llop
ablatiu	<b>-o</b>	<i>lupo</i>	en el llop, amb el llop

# LA SEGONA DECLINACIÓ. Paraules masculines i femenines

## PLURAL

nominatiu	<b>-i</b>	<i>lupi</i>	els llops, uns llops
vocatiu	<b>-i</b>	<i>lupi</i>	llops!
acusatiu	<b>-os</b>	<i>lupos</i>	els llops,
genitiu	<b>-orum</b>	<i>luporum</i>	dels llops
datiu	<b>-is</b>	<i>lupis</i>	per als llops
ablatiu	<b>-is</b>	<i>lupis</i>	en els llops, amb els llops

# LA SEGONA DECLINACIÓ. Paraules neutres

## SINGULAR

nominatiu	<b>-um</b>	<i>templum</i>	el temple, un temple
vocatiu	<b>-um</b>	<i>templum</i>	temple!
acusatiu	<b>-um</b>	<i>templum</i>	el temple, al temple
genitiu	<b>-i</b>	<i>templi</i>	del temple
datiu	<b>-o</b>	<i>templo</i>	per al temple
ablatiu	<b>-o</b>	<i>templo</i>	en el temple, amb el temple

# LA SEGONA DECLINACIÓ. Paraules neutres

## PLURAL

nominatiu	<b>-a</b>	<i>templa</i>	els temples, uns temples
vocatiu	<b>-a</b>	<i>templa</i>	temples!
acusatiu	<b>-a</b>	<i>templa</i>	els temples
genitiu	<b>-orum</b>	<i>templorum</i>	dels temples
datiu	<b>-is</b>	<i>templis</i>	per als temples
ablatiu	<b>-is</b>	<i>templis</i>	en els temples, amb els temples

# LA SEGONA DECLINACIÓ. Paraules amb **-r**

## SINGULAR i PLURAL

nominatiu		<i>vir</i>
vocatiu		<i>vir</i>
acusatiu	<b>-um</b>	<i>virum</i>
genitiu	<b>-i</b>	<i>viri</i>
datiu	<b>-o</b>	<i>viro</i>
ablatiu	<b>-o</b>	<i>viro</i>

nominatiu	<b>-i</b>	<i>viri</i>
vocatiu	<b>-i</b>	<i>viri</i>
acusatiu	<b>-os</b>	<i>viros</i>
genitiu	<b>-orum</b>	<i>virorum</i>
datiu	<b>-is</b>	<i>viris</i>
ablatiu	<b>-is</b>	<i>viris</i>

# RESUM SINGULAR

	1a	2a	2a	3a	3a	4a	4a	5a
		M/F	N		par	M/F	N	
nom	<i>-a</i>	<i>-us</i>	<i>-um</i>	∅	<i>-is</i>	<i>-us</i>	<i>-u</i>	<i>-es</i>
voc	<i>-a</i>	<i>-e</i>	<i>-um</i>	∅	<i>-is</i>	<i>-us</i>	<i>-u</i>	<i>-es</i>
acus	<i>-am</i>	<i>-um</i>	<i>-um</i>	<i>-em</i>	<i>-em</i>	<i>-um</i>	<i>-u</i>	<i>-em</i>
gen	<i>-ae</i>	<i>-i</i>	<i>-i</i>	<i>-is</i>	<i>-is</i>	<i>-us</i>	<i>-us</i>	<i>-ei</i>
dat	<i>-ae</i>	<i>-o</i>	<i>-o</i>	<i>-i</i>	<i>-i</i>	<i>-ui</i>	<i>-ui</i>	<i>-ei</i>
abla	<i>-a</i>	<i>-o</i>	<i>-o</i>	<i>-e</i>	<i>-e</i>	<i>-u</i>	<i>-u</i>	<i>-e</i>

<i>lupa / -ae</i> <i>vita / -tae</i> <i>femina / -ae</i> <i>rosa / -ae</i> <i>aqua / -ae</i> <i>anima / -ae</i> <i>terra / -ae</i>	<i>lupus / -i</i> <i>pirus / -i (ar)</i> <i>malus / -i (ar)</i>	<i>pirum / -i (fruit)</i> <i>malum / -i (fruit)</i> <i>templum / -i</i>	<i>vir / -i</i> <i>magister / -tri</i> <i>ager / -gri</i> <i>puer / -i</i>	<i>animal / -is</i> <i>pastor / -is</i> <i>pietas / -is</i> <i>lumen / -is</i>	<i>sensus / -us</i> <i>domus / -us (-i)</i>	<i>dies / -ei</i> <i>acies / -iei</i>
--	---	---	---	---	--	--

# RESUM PLURAL

	1a	2a	2a	3a	3a	4a	4a	5a
		M/F	N		par	M/F	N	
nom	<i>-ae</i>	<i>-i</i>	<i>-a</i>	<i>-es</i>	<i>-a</i>	<i>-us</i>	<i>-a</i>	<i>-es</i>
voc	<i>-ae</i>	<i>-i</i>	<i>-a</i>	<i>-es</i>	<i>-a</i>	<i>-us</i>	<i>-a</i>	<i>-es</i>
acus	<i>-as</i>	<i>-os</i>	<i>-a</i>	<i>-es</i>	<i>-a</i>	<i>-us</i>	<i>-a</i>	<i>-es</i>
gen	<i>-arum</i>	<i>-orum</i>	<i>-orum</i>	<i>-um</i>	<i>-ium</i>	<i>-uum</i>	<i>-uum</i>	<i>-erum</i>
dat	<i>-is</i>	<i>-is</i>	<i>-is</i>	<i>-ibus</i>	<i>-ibus</i>	<i>-ibus</i>	<i>-ibus</i>	<i>-ebus</i>
abla	<i>-is</i>	<i>-is</i>	<i>-is</i>	<i>-ibus</i>	<i>-ibus</i>	<i>-ibus</i>	<i>-ibus</i>	<i>-ebus</i>

<i>lupa / -ae</i> <i>vita / -tae</i> <i>femina / -ae</i> <i>rosa / -ae</i> <i>aqua / -ae</i> <i>anima / -ae</i> <i>terra / -ae</i>	<i>lupus / -i</i> <i>pirus / -i (ar)</i> <i>malus / -i (ar)</i>	<i>pirum / -i (fruit)</i> <i>malum / -i (fruit)</i> <i>templum / -i</i>	<i>vir / -i</i> <i>magister / -tri</i> <i>ager / -gri</i> <i>puer / -i</i>	<i>animal / -is</i> <i>pastor / -is</i> <i>pietas / -is</i> <i>lumen / -is</i>	<i>sensus / -us</i> <i>domus / -us (-i)</i>	<i>dies / -ei</i> <i>acies / -iei</i>
--	---	---	---	---	--	--